

Boletín de Prensa

UNIDAD DE COMUNICACIONES

GOBIERNO DEPARTAMENTAL DE RÍO NEGRO



#813 / 26 de marzo 2024

Recibimos y difundimos

En esta semana de turismo les recordamos a quienes puedan estar visitando los refugios las siguientes indicaciones para su cuidado y buen uso. La utilización de los refugios es gratuita y se solicita agendarse previamente para poder hacer un uso ordenado de todos los interesados.



PRÁCTICAS DE BUEN USO Y CUIDADO DE LOS REFUGIOS

REGLAMENTO DE USO DEL REFUGIO



Cuide la vegetación, no corte árboles ni ramas.



Los ruidos y la música de volumen alto perturban la fauna y el ambiente, por favor evitarlos.



No arroje residuos. Los que genere (o encuentre), por favor, lléveselos con usted.



No está permitido el ingreso de mascotas al PNEFIRU



Por favor, limpie el refugio (arriba y abajo) antes de partir.



Los mosquiteros son importantes para una estadia confortable, por favor evite apovarse en ellos.



Por favor, cuide los materiales del refugio: paredes, pisos, mesas, bancos y percheros son de gran utilidad en su estadia



Por favor no dejar restos de pesca en el muelle y la isla



Entrar sin calzado al refugio.

AGENDA PREVIA AL 099 644 624

CUIDEMOS ENTRE TODOS ESTE LUGAR

Fray Bentos

100 camiones circularán por la ruta puente – puerto

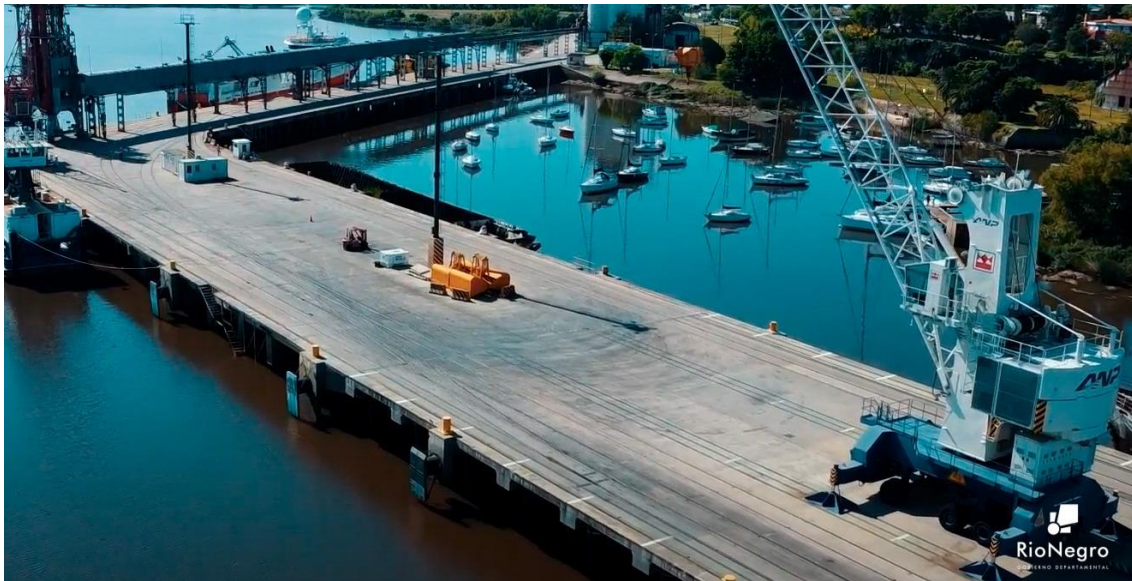

Durante algunos días, el movimiento se incrementará notoriamente, dada la doble operativa portuaria que habrá en el muelle oficial.

Desde la Intendencia de Río Negro, se recomienda a la población transitar con precaución, principalmente aquellos que opten por hacerlo por la ruta “Dr.Vladimir Roslik”; se estima que, unos 77 camiones, estén trabajando las 24 horas del día, trasladando azúcar desde la terminal marítima de Fray Bentos, hasta la ciudad de Paysandú. Son 15.000 toneladas de este producto las que deberán ser descargadas, tarea que demandará cuatro días, aproximadamente.

A su vez, este miércoles 27 de marzo, se registrará otra operativa portuaria en simultáneo, en este caso, se cargará madera de pino en un buque que está próximo a llegar; esto implicará que se sumen otros 30 pesados rodados al tránsito habitual.

Ante esta situación, el Intendente, Dr. Omar Lafluf, solicitó la colaboración de Policía Caminera, la cual enviará móviles que estarán posicionados estratégicamente, controlando la circulación vehicular, fundamentalmente en la intersección de la mencionada ruta con calle República de Chile, donde, por el momento, no están funcionando los semáforos ubicados en ese lugar.

Personal del cuerpo inspectivo de la Intendencia de Río Negro, también colaborará en el ordenamiento del tránsito.

Fray Bentos

Comenzaron las obras en las casas afectadas por el temporal



38 viviendas serán intervenidas a través de empresas contratadas y otras 11, por autoconstrucción.

Luego de haberse cumplido el debido proceso, finalmente dieron inicio los trabajos de restauración de aquellos domicilios dañados por la fuerte tormenta, registrada el pasado viernes 8 de marzo.

En simultáneo, el equipo de arquitectos de la Intendencia de Río Negro, procedió a recorrer cada una de las casas, supervisando las tareas que se estén llevando a cabo y el material que recibieron para tal fin.

El Director General, Arq. Hugo Hornos, fue quien comenzó con dichas visitas, concurriendo a dos viviendas ubicadas en el barrio Anglo.

En el caso de Young, técnicos de la Dirección General de Vivienda y del Departamento de Políticas Sociales, realizan el relevamiento de las 10 casas que también se intervendrán, bajo la misma modalidad, empresas contratadas, o autoconstrucción.



Fray Bentos

El Comité Departamental de Emergencia evaluó la evolución del dengue en la región



Se resolvió acompañar el rumbo y las estrategias que propongan las autoridades sanitarias departamentales, en consonancia con lo que se determine a nivel nacional.

El Intendente, Dr. Omar Lafluf, como presidente del CDE, convocó a los organismos e instituciones que lo componen, a fin de informar y actualizar los datos de la enfermedad que transmite el mosquito *Aedes aegypti*.

Se tiene en cuenta que, miles de uruguayos han aprovechado los días de Semana de Turismo para viajar a los países de la región, fundamentalmente a Argentina (150.000 enfermos oficiales / 100 muertes) y Brasil (2 millones enfermos oficiales / 700 muertes), lugares donde se están multiplicando diariamente los casos de dengue, hecho que podría generar, que este virus, se propague con mayor velocidad hacia todo el territorio nacional, ante el eventual retorno de personas infectadas.

Desde la Dirección Departamental de Salud, a cargo del Dr. Andrés Montañó y, desde la Dirección de Zoonosis en Río Negro, bajo responsabilidad de la Dra. Silvia Roslik, se hace una vigilancia permanente de la situación, incluyéndose la inspección de los prestadores de salud, a los cuales se les establece un protocolo de acción, para la identificación, el tratamiento y seguimiento de los pacientes que sean portadores de esta afección. Se corroboró que, los centros asistenciales, públicos y privados, al igual que las policlínicas, se ajustan correctamente a las pautas marcadas.

- **Campaña de promoción de salud.**

Será de gran importancia, que las familias, en sus propios domicilios, asuman el compromiso y colaboren con la destrucción de los posibles lugares que sirvan como criaderos de mosquitos.

Particularmente, el *Aedes aegypti*, es un insecto que se reproduce mejor en las viviendas, donde encuentra el entorno propicio para que sus larvas se desarrollen (aguas estancadas y limpias).

Las personas inmunodeprimidas son más proclives a padecer un dengue hemorrágico.

- **Fumigación masiva.**

Esta posibilidad, por el momento, no se estará considerando, debido a que los costos – beneficios, no son favorables. La fumigación, solo tiene efecto sobre el mosquito adulto, no así en los huevos o larvas, que, una vez que se desarrollen, podrán iniciar nuevamente el ciclo del insecto.

Esta medida solo se implementará, de ser necesario, en las manzanas alrededor del lugar donde haya una persona portadora de dengue.

- **Descacharrización.**

Esta acción se determinará después de la Semana de Turismo.

- **Recomendaciones del MSP.**

Tapar, poner bajo techo, dar vuelta, perforar, rellenar con arena, descartar todos los cacharros y recipientes en donde puede estancarse agua para evitar la reproducción del *Aedes aegypti*.

Se debe utilizar repelente para evitar sus picaduras siempre que se esté a la intemperie, sobre todo en la mañana y en la noche y reaplicarlo en caso de haber transpirado o haber tenido contacto con el agua. El repelente se puede aplicar tanto en la piel como en la ropa, pero no directamente en el rostro: se recomienda rociar las manos y luego frotarlas sobre la cara, evitando ojos y boca. También debe evitarse la aplicación sobre heridas o cortes. Se puede utilizar a partir de los 6 meses de edad (asegurarse de que sea de uso infantil), mientras que para los bebés menores de 6 meses se recomienda la utilización de mosquiteros.

A modo de repelente se recomienda también el uso de pastillas termo-evaporables especialmente en la noche o espirales. El empleo de repelente también se recomienda para aquellas personas que viajan a países de la región en los que la circulación de esta enfermedad está presente, durante al menos 10 días posteriores al retorno. De esta manera, en caso de haber contraído el virus en el exterior, se evita la propagación de la enfermedad a través de la picadura del mosquito transmisor en el país.

Mosquiteros y ropa adecuada: dormir en lugares protegidos por mosquiteros (cubrir cunas y carritos de bebés), usar ropa gruesa y de colores claros que cubra brazos y piernas, sobre todo al amanecer y atardecer.

Tratar los artículos como botas, pantalones, calcetines y carpas con un 0.5 % de permetrina o comprar ropa y equipos previamente tratados con permetrina.

Recomendaciones al usar un mosquitero: Ajuste la malla por encima de la cuna o por debajo el colchón o elija un mosquitero suficientemente largo para que llegue al piso. Deje el mosquitero bien tirante para evitar el riesgo de asfixia en niños pequeños. Revise las instrucciones de la etiqueta para información adicional. Verifique que no haya orificios ni que esté rasgada la malla así no hay espacio para que pasen los mosquitos. No cuelgue el mosquitero cerca de velas ni fogatas, evite fumar también, ya que los mosquiteros están confeccionados con materiales inflamables en la mayoría de los casos. No duerma directamente contra el mosquitero, los mosquitos pueden picar a través de los pequeños orificios de la malla.

Se recuerda la importancia de realizar la consulta médica precoz ante todo cuadro febril especialmente si está acompañada de dolor en las articulaciones, dolor muscular, dolor de cabeza, náuseas, fatiga y erupción cutánea. Si hay antecedentes recientes de viaje a países con circulación debe comunicárselo al médico al momento de realizar la consulta.

Fray Bentos

2ª fecha del Campeonato de Triatlón del Río Uruguay



El balneario “Las Cañas”, fue el escenario de este evento deportivo.

La actividad fue organizada por el Departamento de Deporte de la Intendencia de Río Negro; contó con un importante número de competidores, quien debieron cubrir 400 metros de natación, 20 kilómetros de ciclismo (mtb) y 4 kilómetros de running, de forma individual o por postas, en distintas categorías.

La 3ª y última fecha, está programada para el próximo sábado 6 de abril.

Los resultados de la reciente etapa, se pueden conocer en:

<https://encarrera.uy/resultados-campeonato-triatlon-rio-uruguay-fecha-2/>

Young

La playa y el camping en “Paso de las Piedras” están inhabilitados



Esta medida fue tomada, ante la creciente del arroyo Don Esteban.

La población deberá tener en cuenta esta situación, evitando concurrir innecesariamente hasta el balneario.

Una vez que el cauce se normalice, se comunicará oportunamente, para que los vecinos puedan disfrutar nuevamente de este lugar.

Recibimos y difundimos

Taller Gestión del Tiempo



FRAY BENTOS

Taller Gestión del tiempo

Dirigido a Empresas/ Emprendimientos

SIN COSTO

11, 16 y 18 de Abril

18: 30 a 20:30

18 de Julio y 25 de Mayo
(Sala Stella D'Italia)

099104909

fraybentos@centros.uy

Inscríbete en: www.centrospymes.uy

INSCRIPCIONES HASTA 10/4



Actividad gratuita desde el Centro Pyme de Río Negro

11/4, 16/4 y 18/4

18:30 a 20:30

18 de Julio y 25 de Mayo - (Sala Stella D'Italia) – Fray Bentos.

Inscríbete aquí: <https://ande.ecenterdirect.com/events/14572>

Recibimos y difundimos

LAS BRASSICAS EN EL SISTEMA AGRÍCOLA; MIRANDO MÁS ALLÁ DE LA COYUNTURA

Ing.Agr. Esteban Hoffman - Unicampo Uruguay

Lanzamiento de Canola Nuseed CERES IMI

Aplicaciones de la tecnología IMI en Canola dentro de las rotaciones Uruguayas.

Ing.Agr. Fabricio Leiva - Unicampo Uruguay

Las brassicas en el sistema agrícola, mirando más allá de la coyuntura

Ing.Agr. Esteban Hoffman - Unicampo Uruguay

Plan comercial de Carinata 2024



02/04/2024

18:30 horas



Salón de la Sociedad Rural de Río Negro



Finalizamos con una cena de camaradería

ORGANIZAN

